

INVENTAIRE ARCHÉOLOGIQUE - FICHE NR. 132

Op 30 oktober 1899 stelde Louis Cloquet in de rubriek "Religieuze Gebouwen - Godshuizenlaan Nrs. 2-4 - XIVe eeuw" in het Frans, een fiche op over

De Puntgevel van de Rafter van de Bijloke

De oude gebouwen in Vlaamse baksteen wedijveren met deze van Lombardije en het Noorden van Duitsland; de stad Brugge bezit het grootste aantal specimens in zijn sierlijke puntgevels. Het meesterwerk in dit genre is te zien in Gent, het is de monumentale puntgevel van de gebouwen van de Bijloke aan de Godshuizenlaan.

De laatste vleugel behoorde bij het klooster Sancta Maria en bevatte op het gelijkvloers de Rafter van de kloosterzusters die gehecht waren aan het ziekenhuis; op de verdieping was de kapittelzaal.

Het klooster werd opgericht in 1228, maar te oordelen aan de stijl kan de vleugel met onze puntgevel slechts teruggaan tot de XIVe eeuw. De architect heeft er plezier in gevonden, met een zeldzame virtuositeit, een rijkdom waarvan slechts zelden voorbeelden te zien zijn, op deze gevel ornamenten te spreiden, uitgevoerd in uitstekende gemoulureerde baksteen. Verschillen-

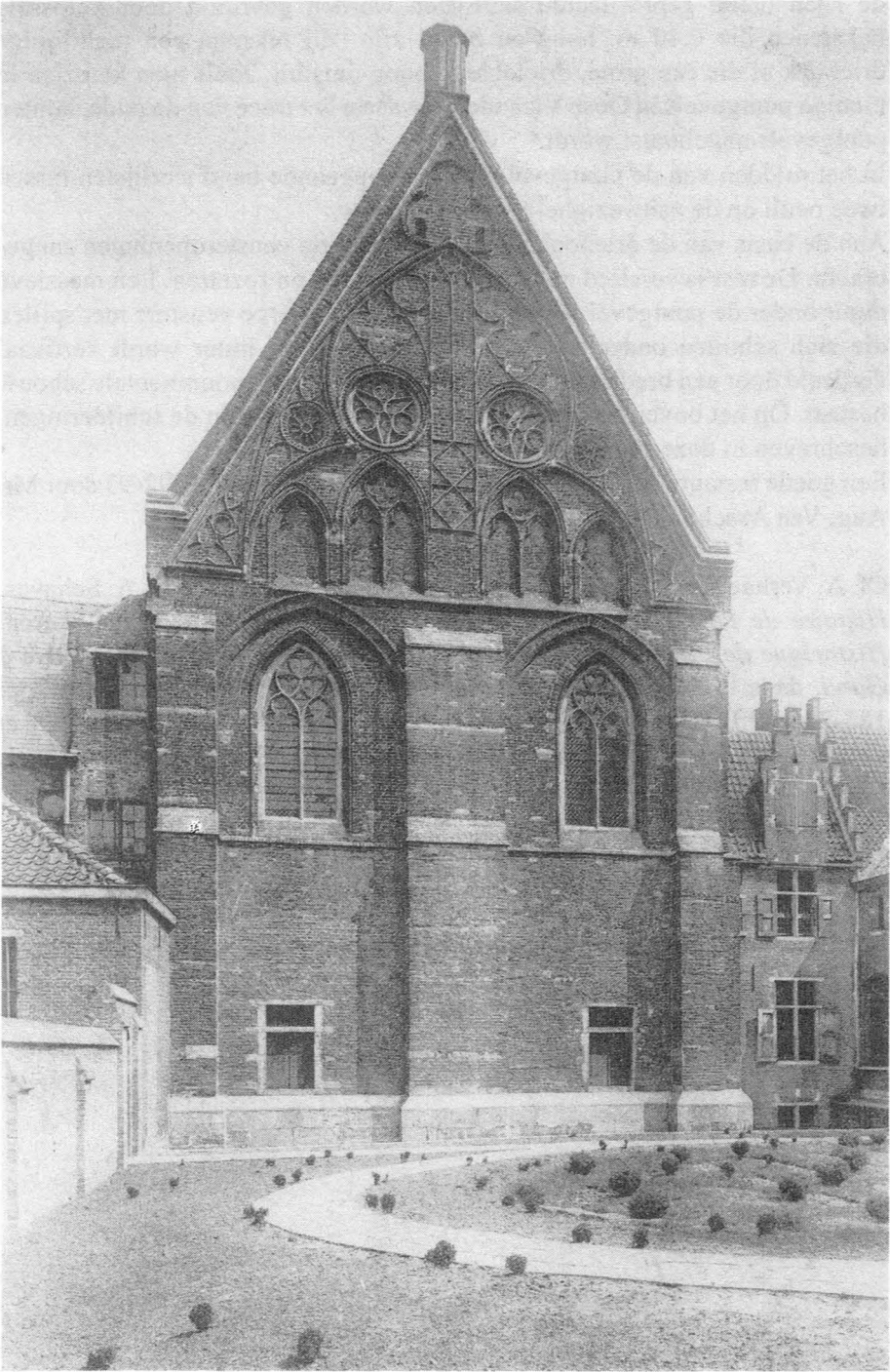

de rijen breed geprofileerde sierlijsten worden gevormd door kolossale bakstenen die 0,40 m. hoog en breed zijn. Zij tekenen een rechte driehoek af die een grote, drielobbige boog omsluit, zoals men kan zien in menige puntgevels in Oost-Vlaanderen waarin het tracé van de oude, houten puntgevels nagebootst wordt.

In het midden van de puntgevel wijst een opgaande band sierlijsten tussen twee oculi op de aanwezigheid van de schouw.

Aan de basis van de driehoek zijn 4 diepe, blinde vensteropeningen aangebracht. De rest is versierd met klaver, vierpassen en rozetten. Een massieve muur onder de puntgevel wordt doorbroken door twee vensters met spijlen die zich schuilen onder de ontlastingsbogen. Deze muur wordt vertikaal verdeeld door een brede steunbeer achter dewelke een monumentale schouw bestaat. Op het bovenste deel van deze muur, binnen, zijn de schilderingen, beschreven in deze *Inventaris* (1).

Een goede restauratie van dit ensemble werd uitgevoerd in 1892-93 door Mr. Aug. Van Assche.

Cf. A. Verhaegen, *L'Hôpital de la Byloke à Gand* (Gent 1889). - A. Schayes, *Histoire de l'architecture en Belgique*, t. III, p. 165. - A. Van Lokeren, *Historique de l'Hôpital de la Biloque et de l'abbaye de la Vierge Marie à Gand*, dans le *Messenger des sciences historiques de Belgique*, 1840, pp. 188-226. - J.B.B. de V., *Souvenir de la réunion de la Gilde de Ste-Thérèse et de St-Luc à Gand*, 1875 (Gent 1877). - A. Didron, *Annales archéologiques*, t.X, p. 25 en T.XV, p. 205.

NOOT

1. *Inventaire archéologique*, aflevering VI, nrs. 53 en 54 (notities van Mr V. Willem.).
