OVER HET VERDWENEN “DE VREESEBELUIK” OF “CITÉ OUVRIÈRE”

De Heer E. Braeckman vroeg ons iets te publiceren – liefst met foto's – over dit verdwenen beluik.

Graag delen wij hier bondig enkele bijzonderheden mede : Dit beluik was gelegen tussen de Rozierstraat (ook nog Rogierstraat – sedert 1942: Rozier) en de Blandinusstraat (sedert 1942 : Blandijnberg).

In 1848 gaf het stadsbestuur aan aannemer Lieven De Vreese de toelating een beluik te bouwen. De plannen voor deze “cité ouvrière” werden ontworpen door architect Leclerc-Restiaux.

De voorgevel (kant Blandijnberg) – foto 1 – werd in 1851 opgetrokken. Enkele jaren na de bouw, schreef J. J. Steyaert in zijn “Volledige beschrijving van Gent – 1857” het volgende :

“Sedert lang had men vele plannen gemaakt om gemakkelijke, gezonde en goedkoope woningen aen werklieden te bezorgen ; dit heeft men hier verwezentlykt : eenige oude gebouwen langs het St Pietersplein werden weggebroken, en op dien grond en op den aenpalenden hof, verscheidene ryen huizen gebouwd, welke omtrent honderd zeer geschikte woningen uitmaken, en ten volle aen het menschlievend doel beant-



1. De Vreesebeluik : Voorgevel kant Blandijn (Foto : Verzameling G. H.).



2. De Vreesebeluik : Kant Rozier (Foto : verzameling G. H.).



3. De Vreesebeluik : Binnenplaats Cité Ouvrière. Nu ingenomen door de Boekentoren (Foto : verzameling G. H.).

Archief van de Gemeente van Rotterdam
Deel 10, 1000-1009

255

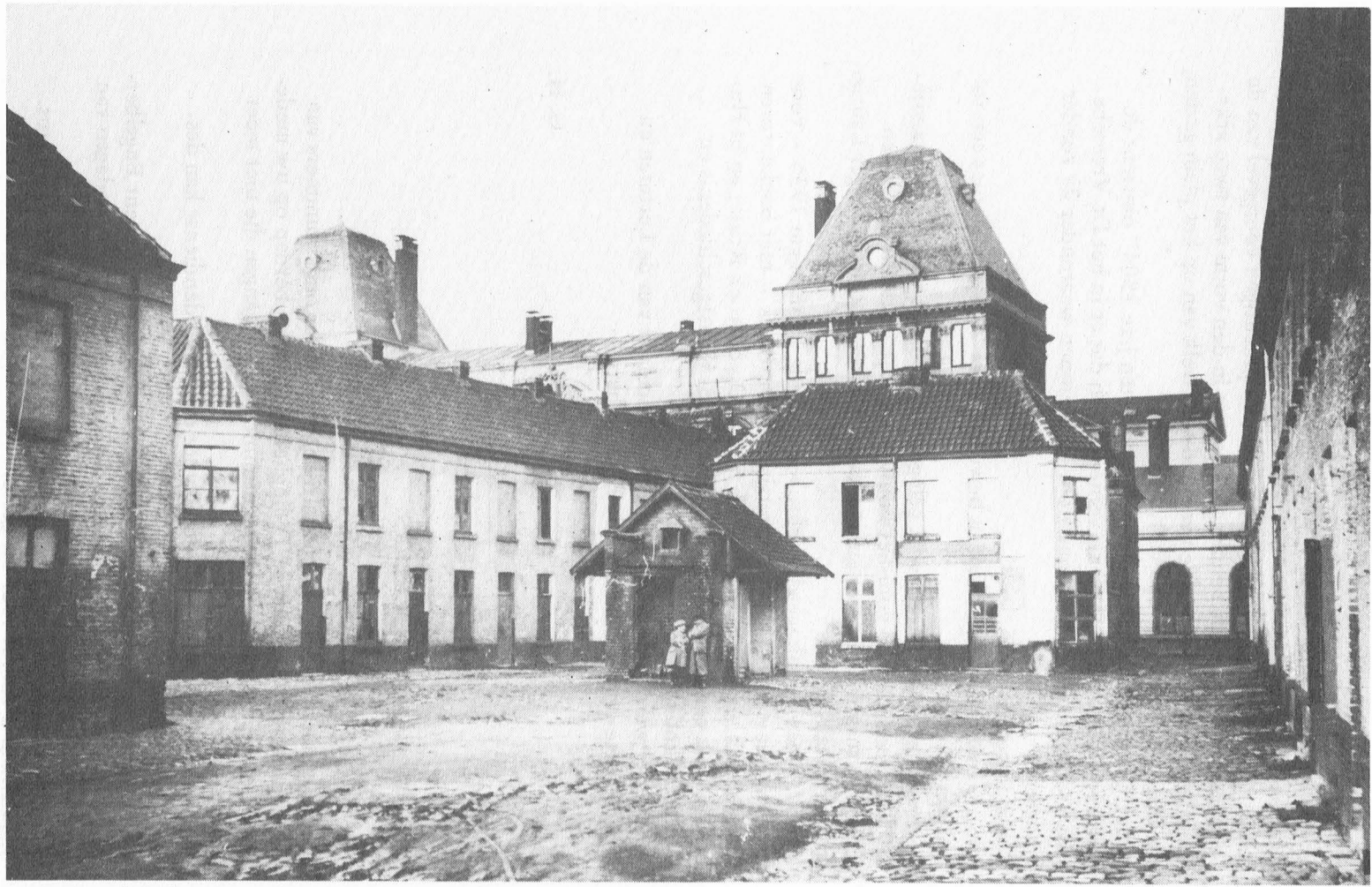

4. De Vreesebeluik : Binnenplaats (Foto : verzameling G. H.).

woorden. Deze huizen staen er langs eenen cour of ruime open binnen-plaets, alwaer sommige bewooners vóór het huis een fraei hoveken hebben aengelegd. Langs het plein ziet men den prachtigen voorgevel van de twee toegangen naer dit beluik; dezelve zijn in den vorm van twee arkaden of zegebogen met beelden versierd : hetwelk van op het plein gezien, een fraei gezigt te meer oplevert.”

In het “Verslag over het onderzoek gedaan ten jare 1904” omtrent de beluiken binnen de Stad Gent, vernemen wij dat er in het De Vreesebeluik 67 huizen waren bewoond door 62 gezinnen waaronder 29 zonder kinderen.

Totaal inwoners : 176.

Kant Rozier waren er 24 huizen bewoond door 22 gezinnen met een totaal van 83 inwoners.

De zeer ongezonde Bataviawijk gelegen ten noorden van de “cité ouvrière” verdween in 1883 voor het bouwen van het Instituut der Wetenschappen tussen de Rozier en de nieuwe J. Plateaustraat (vroeger Laurierstraat en Kaleitje)

Het De Vreesebeluik werd afgebroken — einde 1935/begin 1936 — voor het bouwen van de nieuwe Universiteitsbibliotheek — met boekentoren naar de plannen van Henry Van de Velde. Op de hoek Rozier en St Hubertusstraat verrees het Hoger Instituut voor Kunstgeschiedenis en Oudheidkunde.

Jaren later werden de gebouwen van de Faculteit van de Letteren en Wijsbegeerte opgetrokken aan de Blandijnberg.

G. H.

OPROEP AAN ONZE LEZERS

Om te kunnen voldoen aan de talrijke vragen naar oude nummers van ons tijdschrift “Ghendtsche Tydinghen”, doen wij beroep op uw medewerking om afstand te doen van nummers of jaargangen die niet meer worden gebruikt.

Een overeen te komen vergoeding voor deze vriendendienst kan desnoods overwogen worden.

De inlevering gebeurt op het Documentatiecentrum (Convent Engelbertus, Groot Begijnhof, huis nr. 46, Sint-Amandsberg), alle zondagen van 10 tot 12 u.

Het D.C. is gesloten op feestdagen en in de maanden juli en augustus.

Wij danken u vooraf voor uw geste.

De bibliothecaresse,
Mevr. Van Geluwe-Eggermont A.